

Auf morgen bauen.

ROHRDORFER
TRANSPORTBETON



Rohrdorfer Transportbeton Salzburg GmbH

Produkt- und Preisinformation 2025

Gültig ab 1. Jänner 2025

Werk Henndorf am Wallersee

Hopfgartenstrasse 1
5302 Henndorf am Wallersee
Tel.: +43 (0) 50543 6214-0

E-Mail: info-henndorf@rohrdorfer.eu

Web: www.rohrdorfer.eu

Werk Leogang

Griessen 46
5771 Leogang
Tel.: +43 (0) 50543 6583-0

E-Mail: info-leogang@rohrdorfer.eu

Web: www.rohrdorfer.eu

ANSPRECHPARTNER WERK HENNDORF



Werk Henndorf

Hopfgartenstrasse 1
5302 Henndorf am Wallersee
Tel.: +43 (0) 50543 6214-0

Verkauf

Dipl.-Ing. (FH) Franz Gschaider

Telefon: +43 (0) 50543 1895
Mobil: +43 (0) 664 82000 75

E-Mail:
franz.gschaider@rohrdorfer.eu

Geschäftsführung

Anna Epp, MSc

Telefon: +43 (0) 50543 1899
Mobil: +43 664 828 17 78

E-Mail:
anna.epp@rohrdorfer.eu

Standortleitung

Prok. Marco Lambach, MSc

Telefon: +43 (0) 50543 1898
Mobil: +43 664 828 17 66

E-Mail:
marco.lambach@rohrdorfer.eu

Werksleitung

Kevin Neureiter

Telefon: +43 (0) 50543 1897
Mobil: +43 664 886 868 24

E-Mail:
kevin.neureiter@rohrdorfer.eu

Verwaltung/Faktura

**Melanie Mastalerz
Johanna Zehentner**

Hopfgartenstrasse 1
5302 Henndorf am Wallersee
Telefon: +43 (0) 50543 1893
E-Mail: +43 (0) 50543 1892
info-henndorf@rohrdorfer.eu

Betontechnologie

Daniel Mayer

Telefon: +43 (0) 50543 1896
Mobil: +43 664 883 482 40

E-Mail:
daniel.mayer@rohrdorfer.eu

Labor

James Greisberger

Telefon: +43 (0) 50543 1894
Mobil: +43 664 883 482 42

E-Mail:
james.greisberger@rohrdorfer.eu

ANSPRECHPARTNER WERK LEOGANG



Werk Leogang

Griessen 46

5771 Leogang

Tel.: +43 (0) 50543 6583-0

Verkauf

Marco Lambach, MSc

Telefon: +43 (0) 50543 1898

Mobil: +43 664 828 17 66

E-Mail:

marco.lambach@rohrdorfer.eu

Geschäftsführung

Anna Epp, MSc

Telefon: +43 (0) 50543 1899

Mobil: +43 664 828 17 78

E-Mail:

anna.epp@rohrdorfer.eu

Standortleitung

Prok. Marco Lambach, MSc

Telefon: +43 (0) 50543 1898

Mobil: +43 664 828 17 66

E-Mail:

marco.lambach@rohrdorfer.eu

Werksleitung

Kevin Neureiter

Telefon: +43 (0) 50543 1897

Mobil: +43 664 886 868 24

E-Mail:

kevin.neureiter@rohrdorfer.eu

Verwaltung/Faktura

Melanie Mastalerz

Johanna Zehentner

Griessen 46

5771 Leogang

Telefon: +43 (0) 50543 1893

+43 (0) 50543 1892

E-Mail:

info-leogang@rohrdorfer.eu

Betontechnologie/Labor

Daniel Mayer

Telefon: +43 (0) 50543 1896

Mobil: +43 664 883 482 40

E-Mail:

daniel.mayer@rohrdorfer.eu

STANDORTE



Disposition

Werk Henndorf

Franz Lettner

Telefon: +43 (0) 50543 6214-0

E-Mail: franz.lettner@rohrdorfer.eu

Werk Leogang

Meik Wörter

Martin Meyer

Telefon: +43 (0) 50543 6583-0

E-Mail: meik.woerter@rohrdorfer.eu

E-Mail: martin.meyer@rohrdorfer.eu

Rohrdorfer Transportbeton Salzburg GmbH

Landesgericht Salzburg, FN 126156z, Geschäftsführung: Dipl.-Ing. Alexander Mangstl, Anna Epp, MSc
Hopfgartenstrasse 1, 5302 Henndorf am Wallersee

TRANSPORTBETON

Kurzbezeichnung	Druckfestigkeitsklasse	Abgedeckte Umweltkasse	Konsistenz	Größtkorn	Zementfestigkeiten	Preis €/m ³
X 0	Filterbeton	100kg Bindemittel			42,5 N	126,00
X 0 (A)	C 8/10					128,00
X 0 (A)	C 12/15					130,50
X 0 (A)	C 16/20					134,50
XC1 (A)	C 16/20		C1-F 45	22	42,5 N	135,50
XC2 (A)	C 20/25					136,50
XC2 (A)	C 25/30					138,00
B 1	C 25/30 C 30/37	XC3/XW1 (A)	C1-F 45	22	42,5 N	140,00 145,00
B 2	C 25/30 C 30/37 C 35/45	XC4/XW1/XD2/XF1/XA1L (A)	C1-F 45	22	42,5 N	143,50 148,00 153,00
B 3	C 25/30 C 30/37	XC4/XW1/XD2/XF3/XA1L (A)	C1-F 45	22	42,5 N	147,00 152,00
B 4	C 25/30 C 30/37 C 35/45 C 40/50	XC4/XW2/XD2/XF1/XA1L (A)	C1-F 45	22	42,5 N	149,00 154,00 159,00 162,00
B 5	C 25/30 C 30/37	XC4/XW2/XD2/XF2/XF3/XA1L (A)	C1-F 45	22	42,5 N	154,00 156,00
B 6	C 30/37	XC4/XW2/XD3/XF2/XF3/XA2L/XA2T (A)	C1-F 45	22	42,5 R C ₃ A frei	auf Anfrage
B 7	C 25/30 C 30/37	XC4/XW2/XD3/XF4/XA1L (A)	C1-F 45	22	42,5 N	156,50 161,00
B 8	C 25/30	XC3/XW1/UB1 (A)	F 59	22	42,5 N	151,00
B 9	C 25/30	XC3/XW1/UB2 (A)	F 59	22	42,5 N	154,00
B 10	C 25/30	XC4/XW1/XD2/XF1/XA1L/UB1 (A)				auf Anfrage
B 11	C 25/30	XC4/XW1/XD2/XF1/XA1L/UB2 (A)				auf Anfrage
B 12	C 25/30	XC4/XW2/XD2/XF1/XA1L/UB1 (A)				auf Anfrage
SM Estrich		300 kg Bindemittel	C1-C2	4	42,5 N	151,00
Schmiermische						168,00

Transportbeton nach Richtlinien des ÖBV mit Größtkorn GK 22 mm

Wasserundurchlässige Betonbauwerke - Weisse Wannen¹

BS1 A	C 25/30	XC2/XW2/XF3/XAT-B/XAL-B/RRS	F 52	22	42,5 R C ₃ A frei	175,00
BS1 B	(56)	XC2/XW1/XF3/XAT-A/RRS				175,00
Sonderbetone gemäß Absatz 5.1.3.3 RL Weiße Wanne			F 52		42,5 R C ₃ A frei	auf Anfrage

¹Ab 29° C Tageshöchsttemperatur wird keine Weiße Wanne geliefert!

Richtlinie BOHRPFÄHLE + DICHTSCHLITZWÄNDE

BS-TB1	C 25/30	XW1/XC4/XF1/XA1L	F 59	22	42,5 N	auf Anfrage
BS-TB2	C 25/30	XW1/XC3				auf Anfrage

Richtlinie SICHTBETON - Geschalte Betonflächen

BSBQ1	C 25/30	XW1/XD2/XF1/XA1L/SB	F 52	22	42,5 N	auf Anfrage
BSBQ2	C 25/30	XW1/XD2/XF1/XA1L/SB				auf Anfrage

SONDERLEISTUNGEN

Aufzahlung je m³

Konsistenz	Ausbreitungsmaß	Preis €/m ³
F52	49-55	8,50
F59	56-62	12,00
F66	63-69	14,00
F73	70-76	18,00
Körnung GK 8 GK 16		12,50
		8,50
Zement (auf Anfrage)	42,5 R	11,00
	42,5 R C ₃ A frei	30,00

Aufzahlung für besondere Eigenschaften

Kurzbezeichnung	Eigenschaften	Preis €/m ³
WR	Aufpreis Winterrezeptur	11,00
PB+	Pumpbeton über 50 m Leitungslänge inkl. Mast	12,00
PB-bauseits	bei bauseits beigestellter Pumpe	10,00
VV	Beton mit verlängerter Verarbeitungszeit (pro Stunde)	2,50
VA	Beton mit verzögerter Anfangshärtung	auf Anfrage
RS	Beton mit reduziertem Schwinden	10,50
RRS	Beton mit stark reduziertem Schwinden	16,50
SB	Materialeigenschaften für Sichtbeton	4,50
mbP	monolithische Bodenplatte gem. Richtlinie	auf Anfrage
SCC	selbstverdichtender Beton	42,00

Mehr und Sonderleistungen je m³

	Preis €/m ³
• Energiekostenzuschlag temporär	6,00
• Lieferungen unter 6 m ³ , je fehlenden m ³	20,00
• Samstagszuschlag für Lieferungen von 7.00 - 13.00 Uhr	17,00
• Überstundenzuschlag für Lieferungen von 18.00 - 22.00 Uhr und von 5.00 - 6.00 Uhr	14,00
• Lieferungen am Sonn- u. Feiertag bzw. nachts von 22.00 - 5.00 Uhr	auf Anfrage
• Entladezeiten pro m ³ 5 Minuten frei, je angefangene ¼ Stunde	23,00
• Laboreinsatz auf der Baustelle pro Stunde	100,00
• Fahrtkosten für Laboreinsatz pro Kilometer	1,50
• Nachlass bei Selbstabholung pro m ³	6,00
• Winterzuschlag vom 15.11. - 15.03. des Folgejahres	10,00
• Kettenmontage - Pauschale	80,00
• Bergzuschlag je km	3,50
• Mautgebühren	nach Aufwand
• Fahrmischer in Regie je Std. (Kiestransporte)	92,00
• Beimengen von bauseits gestellten Fasern je m ³	3,00
• Stahlfasern je kg	auf Anfrage
• Aufpreis je 50 kg Mehrzement	13,00
Es sollte jeder Mischwagen vollständig entleert werden. • Entsorgungskosten von Restbeton je m ³	45,00

LANDWIRTSCHAFTLICHES BAUEN HOCHBAU

LANDWIRTSCHAFTLICHES BAUEN

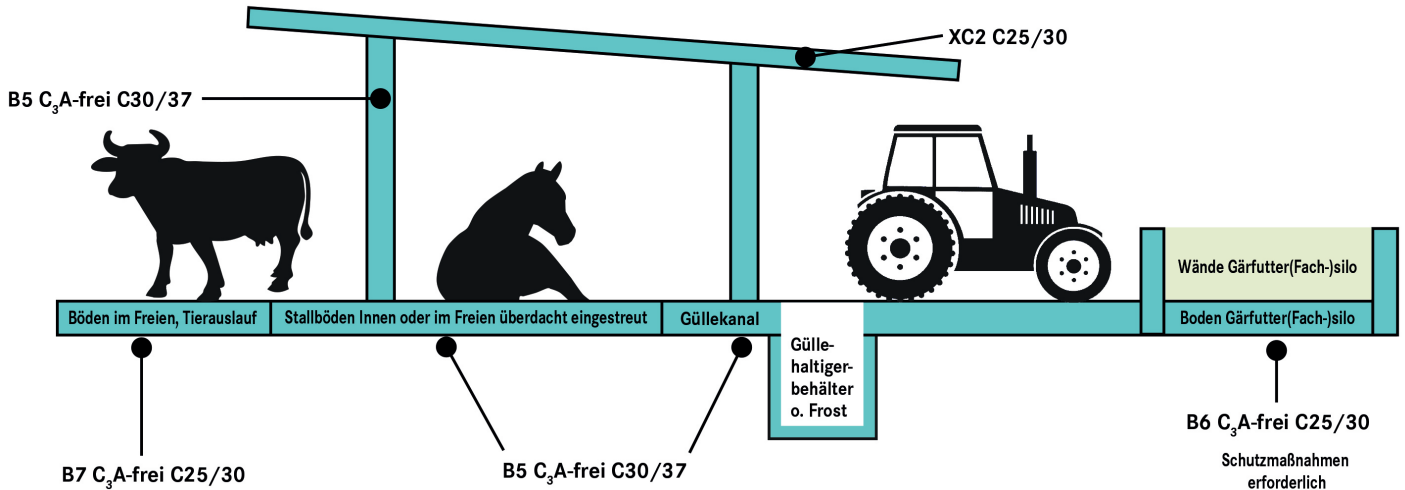

Hochbau

Betonklassen nach der Betonnorm B4710-1

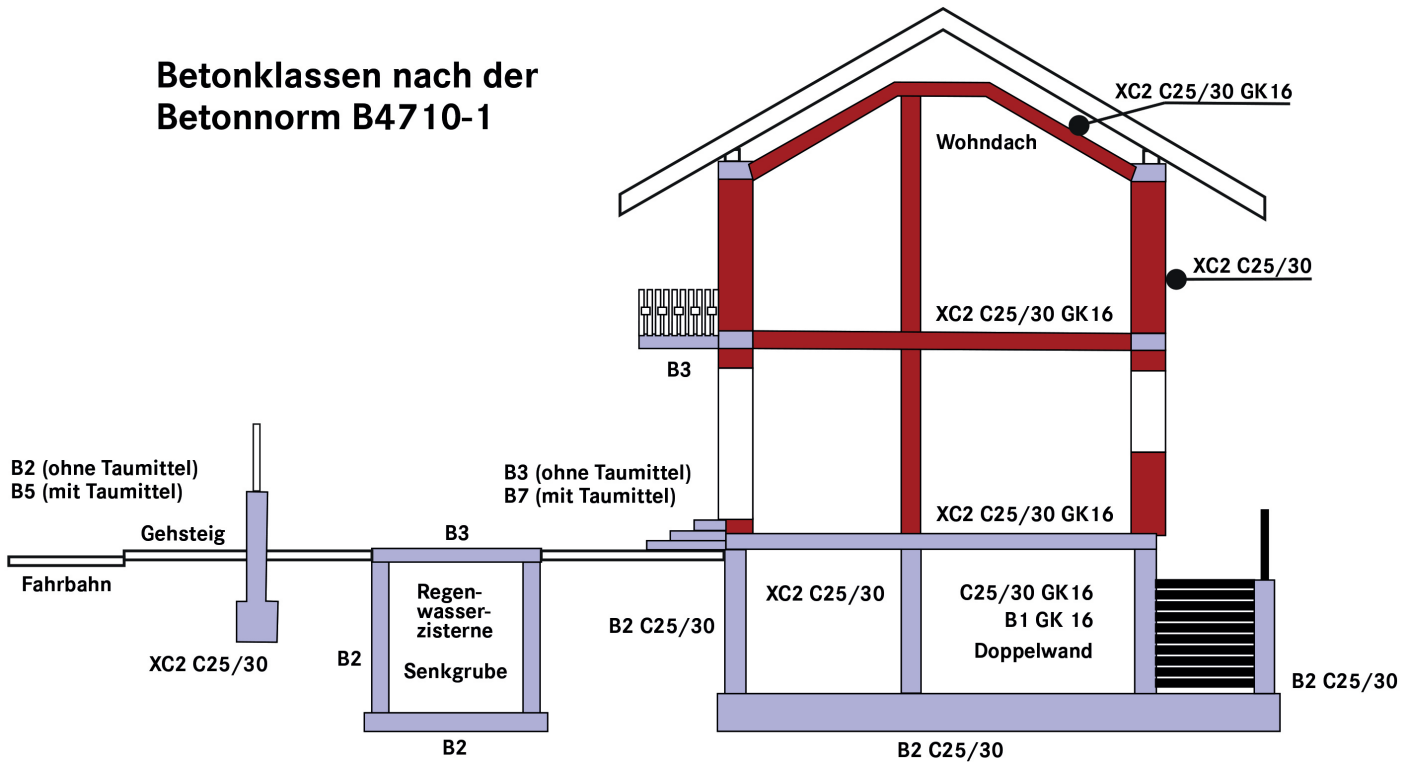

Bitte beachten:

Die tatsächlichen Expositionsklassen, wie auch alle weiteren Anforderungen an den Beton müssen vom Verfasser der Festlegung (Architekt/Planer) objektbezogen vergeben werden.

FLIESSESTRICH AUS DEM FAHRMISCHER

Anwendungsbereich / Bauteilbeispiele	Kurzbezeichnung	Druckfestigkeit	Biegezugfestigkeit	Preis €/m ³
--------------------------------------	-----------------	-----------------	--------------------	------------------------

Anhydrit-Fließestrich

Wohn- und Gewerbebau, Innenbereich, kein Frostangriff	CAF	C 20	F4	265,00
	CAF	C 25	F5	275,00
Sinterhautarm	CAF	C 20	F4	285,00
	CAF	C 25	F5	295,00

Anhydrit-Schnellestrich

Wohn- und Gewerbebau, Innenbereich, kein Frostangriff	CAF	C 25	F4	auf Anfrage
	CAF	C 30	F5	auf Anfrage

Die oben genannten Preise gelten in einem Lieferradius von max. 50 km ab Werk Henndorf.
Darüber hinaus ist mit einer Mehrfracht von mindestens 10 €/m³ zu kalkulieren.

Zusatzprodukte und Zuschläge

Winterzuschlag vom 15.11. bis 15.03.	8,50
Entsorgung von Restestrich > 0,5 m ³	150,00
Mindermenge bis 6 m ³ , je fehlender m ³	29,00
Nachlieferung (Aufgrund zu geringer Bestellung)	nach Aufwand
Entladezeiten 1 Stunde frei, je angefangene 1/4 Stunde	23,00

Für eventuell anfallende Erschwerniszulagen (Bergzuschlag, Kettenmontage...) kommt unsere aktuelle Preisliste für Transportbeton zur Anwendung. Es gelten unsere Allgemeinen Geschäftsbedingungen für Transportbeton.

Ansprechpartner Verkauf: Dipl.- Ing. (FH) Franz Gschaider Mobil: +43 664 8200 075

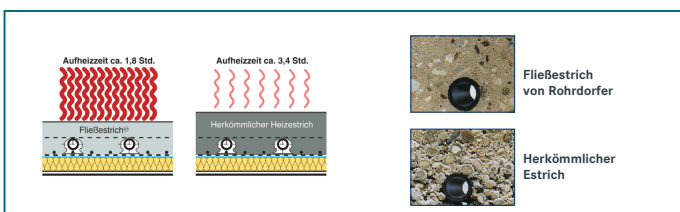



Anwendungsgebiete von Aaton®



Einsatzgebiete

- Fundamentplatten
- Kellerwände
- Streifenfundamente
- Aufbeton bei Holz-Beton-Verbunddecken
- Monolithische Bodenplatten für Innen- und Außenflächen
- Wasserundurchlässige Bauwerke

Vorteile von Aaton®

- Wirtschaftliche Vorteile durch Zeit- und Personalsparnis beim Einbau
- Einfache Handhabung durch leichtes Verdichten und Nivellieren in einem Arbeitsgang ohne Rüttler
- Hohe Fließfähigkeit
- Hohe Ebenfächigkeit (z.B.: geeignet für Anforderungen von Fertighausherstellern)
- Hohe Abriebfestigkeit (z.B.: kein Glätten und keine Hartstoffeinstreuung bei landwirtschaftlichen Hallen mit üblichen Anforderungen erforderlich)
- Schnelleres Ausschalen durch höhere Frühfestigkeiten möglich
- Bestens geeignet für Betonkern-Aktivierte Bauteile

AUFZAHLUNGEN AATON®

Aaton® - der fließende Beton.

Produktbezeichnung	Anwendungsgebiete	Druckfestigkeitsklasse	Umweltklasse	Type	Aufpreis für Aaton-eigenschaft €/m ³
Aaton®	Der Aaton® für alle Standardanwendungen	C 25/30	XC1, XC2	ECC	€ 30,00
	Der Aaton® für dichte Bauteile	C 25/30	B1	ECC	€ 30,00
	Der Aaton® für monolithische Bodenplatten	C 25/30, C 30/37	B2, B7	ECC*	€ 30,00

Herstellung gemäß ÖBV Richtlinie „SCC und ECC“ mit Größtkorn 16, Standardzement CEM II 42,5 N, Festigkeitsentwicklung EM.

Aaton® weist die besondere Eigenschaft PB (Pumpbeton) und PUMI (Pumpbeton mit Schlauchleitung bis DN 100) auf.

* BEI DER EXPOSITIONSKLASSE B7 ABSCHLEIBEN BZW. FLÜGELGLÄTTEN NICHT GESTATTET.

Nachbehandlung

Verdunstungsschutz			
dynamiQ cure 03	kleine Beschichtung möglich (Paraffindispersion)	pro kg	€ 3,50
dynamiQ cure 10	Beschichtung möglich (Kunststoffbasis)	pro kg	€ 8,70

BETONPUMPEN

Autobetonpumpen und Förderband		Preis €/m ³
Förderband	An- und Abfahrtpauschale	140,00
	ab 1 m ³ Entladung mit Förderband	14,00
	Pauschale für Umstellung Förderband	70,00
Teleskop-förderband	An- und Abfahrtpauschale	160,00
	ab 1 m ³ Entladung mit Förderband	15,00
	Pauschale für Umstellung Förderband	80,00
Pumi	An- und Abfahrt (inkl. 5 m ³ pumpen)	250,00
	je weiterer m ³ pumpen	14,50
	Zusätzlich zur Pauschale bei Unterschreitung der Mindesteinbauleistung von 15 m ³ /Std.	120,00
Pumpe 28 m	An- und Abfahrt (inkl. 20 m ³ pumpen)	410,00
	je weiterer m ³ pumpen	13,50
	Zusätzlich zur Pauschale bei Unterschreitung der Mindesteinbauleistung von 15 m ³ /Std.	130,00
Pumpe 38 m	An- und Abfahrt (inkl. 20 m ³ pumpen)	440,00
	je weiterer m ³ pumpen	14,00
	Zusätzlich zur Pauschale bei Unterschreitung der Mindesteinbauleistung von 15 m ³ /Std.	130,00
Pumpe 42 m	An- und Abfahrtpauschale	460,00
	ab 1 m ³ pumpen	14,50
	Zusätzlich zur Pauschale bei Unterschreitung der Mindesteinbauleistung von 15 m ³ /Std.	130,00
Pumpe 47 m	An- und Abfahrtpauschale	600,00
	ab 1 m ³ pumpen	16,00
	Zusätzlich zur Pauschale bei Unterschreitung der Mindesteinbauleistung von 15 m ³ /Std.	250,00
Citypumpe (Schmiermische erforderlich)	An- und Abfahrtpauschale (inkl. 20 m Schlauch/15 m ³ pumpen)	430,00
	je weiterer m ³ pumpen	14,00
	Zusätzlich zur Pauschale bei Unterschreitung der Mindesteinbauleistung von 15 m ³ /Std.	140,00
Zusätzliche Schlauchleitung je lfm		8,00
Pauschale für Umstellen Pumi/Pumpe		100,00
Bergzuschlag Betonpumpe, je km		12,00
Auswaschpauschale, wenn auf der Baustelle keine Waschmöglichkeit vorhanden ist.		70,00

Etwaige Mautgebühren, Sondergenehmigungen, Gewichtsbeschränkungen, Kosten durch schlechte Zufahrten sowie Strafen wegen Zeitüberschreitungen durch zu langes Entleeren, müssen wir an Sie weiterverrechnen. Die Berechnung der Entladezeit erfolgt von Ankunft Baustelle bis Ende Entladung. Unser Angebot unterliegt den derzeit gültigen Verkaufs- und Lieferbedingungen und bleibt bis zur vollständigen Bezahlung unser Eigentum.

Alle angegebenen Preise sind freibleibend und verstehen sich netto, zuzügl. Landesnaturschutzabgabe sowie **CO² Aufschlag in Höhe von dzt. € 4,50 / m³** bzw. der gesetzlichen MwSt. in Höhe von 20 %.

Bestellfrist bis 50 m³ am Vortag bis 12:30 Uhr, > 50 m³ zwei Arbeitstage im Voraus.
Bestellfrist für Pumpeneinsätze mind. drei Arbeitstage im Voraus.

BETONPUMPEN

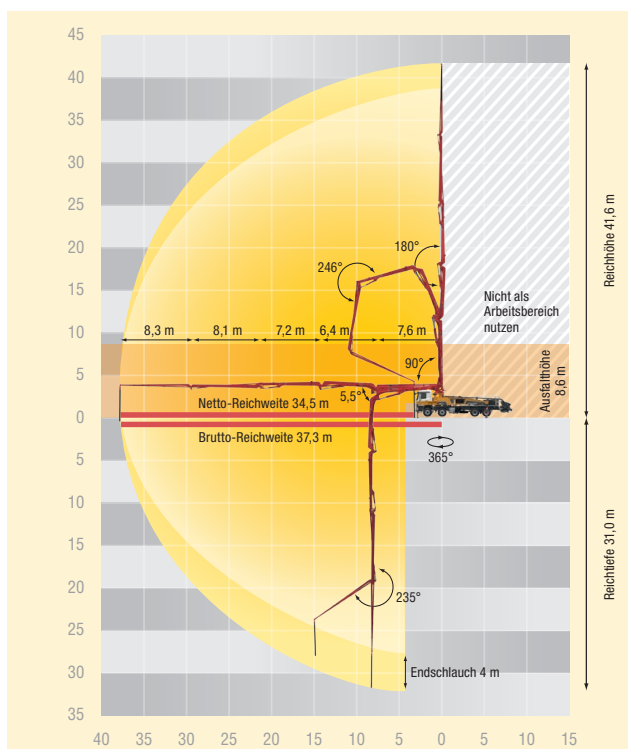

Faltungsart	5-Arm Roll-Z-Faltung (RZ)
Reichhöhe	41,6 m
Reichweite	37,3 m brutto
Reichtiefe	31,0 m
Ausfalthöhe	8,6 m
Länge	
Endschlauch	4 m
Förderleitungen	DN 125, max. 85 bar
Schwenkbereich	365°

Technische Daten – allgemein

Abstützbreite vorne / hinten	
normal	ca. 7,5 m / ca. 7,9 m
OSS/ESC*	ca. 4,8 m / ca. 6,2 m
Gesamtlänge	ca. 11,5 m
Höhe	unter 4,0 m

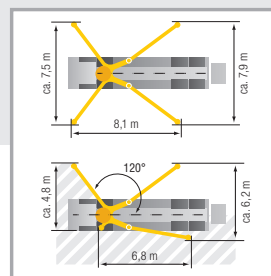

Aufbauabhängig können Maße abweichen. Gesamtgewicht abhängig von Ausstattung und Chassis ≤ 32 t

Technische Daten – Pumpen

Typ	Fördermenge m ³ /h	Druck bar	Hub mm	Zylinder Ø mm	Hübe/min
16 H	160	85	2100	230	31
16 H LS	160	85	2100	250	26

BETONPUMPEN



Reichweitendiagramm

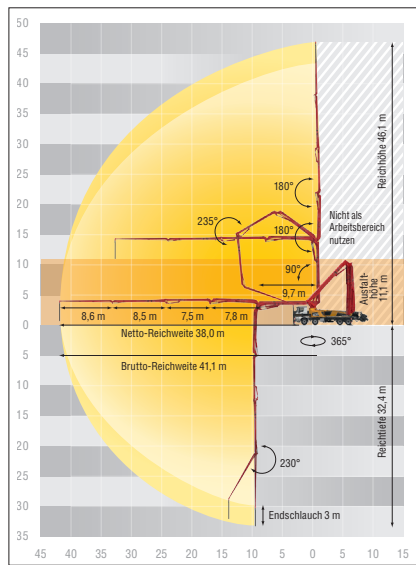

Standardabstützung

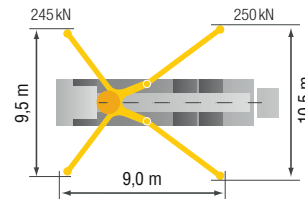

ESC

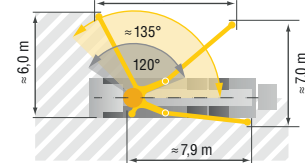

OSS

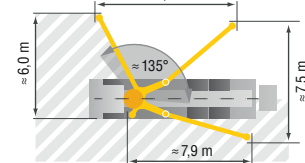

Verteilermast M 47-5			
Anzahl Arme			5
Reichhöhe	m		46,1
Reichweite	brutto	m	41,1
		netto	m
Reichtiefe max.	m		32,4
Ausfalthöhe	m		11,1
Länge Endschlauch	m		3
Faltungsart			RZ
Förderleitung			DN 125

Pumpe		BSF	.16 H	.16 H LS
Stangenseite	Fördermenge	m³/h	160	
	Förderdruck	bar	85	
	Hübe	1/min.	31	
Bodenseite	Fördermenge	m³/h	108	160
	Förderdruck	bar	130*	85
	Hübe	1/min.	21	26
	Förderzylinder	Ø mm	230	250
	Hub	mm	2100	2100

*) Förderleitung Verteilermast max. 85 bar.
Alle Daten max. theoretisch.

FARBBETONE AUF ANFRAGE



NOTIZEN



DER SICHERE UMGANG MIT FRISCHEM BETON AM BAU



Als Mitgliedsbetrieb des Güteverbandes Transportbeton liegt uns Ihre Sicherheit am Herzen. Beachten Sie daher bitte folgende Hinweise bei der Verarbeitung von Transportbeton:

ARBEITSHANDSCHUHE

Beginnen Sie mit der Arbeit nicht ohne wasserdichte Arbeitshandschuhe. Für die Sicherheit Ihrer Hände sind diese absolut notwendig.

LANGE HOSE

Ziehen Sie stets eine lange Hose an. Auch wenn eine kurze oft bequemer wäre, denken Sie an Ihre Beine! Die lange Hose ist eine notwendige Sicherheitsmaßnahme.

SCHUHE

Das geeignetste Schuhwerk, das Sie beim Betonieren tragen können, sind Schutzstiefel. Am besten ist, wenn diese bis unter die Knie reichen.

SCHUTZBRILLE

Nur durch das Tragen einer Schutzbrille können Sie gefährliche Verletzungen im Bereich der Augen vermeiden.

SOFORTMASSNAHMEN BEI AUGEN- UND HAUTKONTAKT

Das Auge einige Minuten lang mit reinem Wasser spülen (falls möglich mit einer Augenspülflasche).

Bei Fremdkörpern im Auge das Auge spülen, verbinden und unverzüglich einen Arzt aufsuchen oder die Vergiftungsinformationszentrale (+43 1 406 43 43) anrufen.

Bei Hautkontakt den Frischbeton mit viel Wasser abspülen und mit Seife waschen.

Mit Frischbeton verunreinigte Kleidung ausziehen und vor erneutem Tragen waschen.

ENTSORGUNGSHINWEISE

Restbeton dem Recycling zuführen bzw. erhärteten Beton in Bauschuttzubereitungsanlagen geben oder geordnet deponieren.

GEFAHR



- geringere Druckfestigkeitsklassen bis C50/60 bzw. LC55/60

UFI: J600-D0D6-2002-575P

- höhere Druckfestigkeitsklassen ab C55/67 bzw. LC60/66

UFI: X800-W02K-C00J-TJRR

- zementgebundene Baustoffe

UFI: X800-W02K-C00J-TJRR

H318 Verursacht schwere Augenschäden

H317 Kann allergische Hautreaktionen verursachen

H315 Verursacht Hautreizungen

P280 Schutzhandschuhe/Schutzkleidung/Augenschutz tragen

P305+P351+P338+P310

BEI BERÜHRUNG MIT DEN AUGEN: Einige Minuten lang behutsam mit Wasser ausspülen. Eventuell vorhandene Kontaktlinsen nach Möglichkeit entfernen. Weiter ausspülen.
Sofort Vergiftungsinformationszentrale (+43 1 406 43 43) oder Arzt anrufen.

P302+P352+P332+P313

BEI BERÜHRUNG MIT DER HAUT:
Mit viel Wasser und Seife waschen.
Bei Hautreizung: Ärztlichen Rat einholen/ärztliche Hilfe hinzuziehen.

P102 Darf nicht in die Hände von Kindern gelangen

P362 Kontaminierte Kleidung ausziehen und vor erneutem Tragen waschen



ACHTUNG: Dieses Datenblatt entspricht nicht den Anforderungen an Sicherheitsdatenblätter gemäß REACH und stellt daher nur ein Datenblatt mit Sicherheits- und Gefahrenhinweisen für die Verwendung von Frischbeton dar. Stand 10/2024.

SICHERHEITSDATENBLATT



SICHERHEITSDATENBLATT gemäß Verordnung (EG) Nr. 1907/2006, Artikel 31



Produkt: Zementgebundener Baustoff
Überarbeitet am: 28.10.2024 Ausgabe 10/2024 (ersetzt Ausgabe 08/2015)

ABSCHNITT 1: BEZEICHNUNG DES GEMISCHS UND DES UNTERNEHMENS*

- 1.1 Produktidentifikator**
Das Sicherheitsdatenblatt ist für die folgenden Produkte gültig:
Handelsname: Zementgebundener Baustoff (Transportbeton)
- geringere Druckfestigkeitsklassen bis C50/60 bzw. LC55/60
- höhere Druckfestigkeitsklassen ab C55/67 bzw. LC60/66
- zementgebundene Baustoffe
UFI: J600-D0D6-2002-575P
UFI: X800-W02K-C001-TJRR
UFI: X800-W02K-C001-TJRR
Registrierungsnummer (REACH): nicht relevant (Gemisch)
- 1.2 Relevante identifizierte Verwendungen des Gemischs und Verwendungen, von denen abgeraten wird**
Verwendung des Gemischs
Transportbeton (Gemisch aus Zement, Gesteinskörnungen, Wasser, Zusatzmitteln, Zusatzstoffen, natürlichen Gesteinsmehlen)
Das Gemisch wird zur Herstellung von Bauteilen aus Beton, im Mauerwerksbau, im Ausbau, im Straßen- und Tiefbau, etc. verwendet. Bestimmungsgemäße bzw. praktizierte Verwendungen, von denen abzuraten wäre, sind nicht bekannt.
- 1.3 Einzelheiten zum Lieferanten, der das Sicherheitsdatenblatt bereitstellt**
Rohrdorfer Transportbeton Salzburg GmbH
Firma:
Hofgartenstraße 1, 5302 Henndorf am Wallersee
Adresse:
050543/62140 oder 050543/65830
Tel.: Fax:
www.rohrdorfer.eu
Website:
Marco Lambach, marco.lambach@rohrdorfer.eu
Auskunftgebender Bereich:
(z. B. E-Mailadresse der intern für das Sicherheitsdatenblatt verantwortlichen Person)
- 1.4 Notrufnummer:**
Vergiftungsinformationszentrale Österreich: +43 (1) 406 43 43

ABSCHNITT 2: MÖGLICHE GEFAHREN*

- 2.1 Einstufung des Stoffs oder Gemischs**
Einstufung gemäß Verordnung (EG) Nr. 1272/2008
- GHS05 Ätzwirkung
Eye Dam. 1 H318
Verursacht schwere
Augenschäden.
- GHS07 Gesundheitsgefahr
Skin Irrit. 2 H315
Verursacht Hautreizungen
Skin Sens. 1 H317
Kann allergische Haut-
reaktionen verursachen.

- 2.2 Kennzeichnungselemente**
Kennzeichnung gemäß Verordnung (EG) Nr. 1272/2008
Das Produkt ist gemäß CLP-Verordnung eingestuft und gekennzeichnet.

Gefahrenpiktogramme	GHS05	GHS07
Signalwort	Gefahr	
Gefahrbestimmende Komponenten zur Etikettierung:	Portlandzementklinker Bypassstaub	
Gefahrenhinweise	H315 Verursacht Hautreizungen. H317 Kann allergische Hautreaktionen verursachen. H318 Verursacht schwere Augenschäden.	
Sicherheitshinweise	P102 Darf nicht in die Hände von Kindern gelangen. P280 Schutzhandschuhe / Augenschutz / Gesichtsschutz tragen. P305+P351+P338+P310 BEI KONTAKT MIT DEN AUGEN: Einige Minuten lang behutsam mit Wasser ausspülen. Eventuell vorhandene Kontaktlinsen nach Möglichkeit entfernen. Weiter ausspülen. Sofort Vergiftungsinformationszentrale oder Arzt anrufen. P302+P352+P332+P313 BEI BERÜHRUNG MIT DER HAUT: Mit viel Wasser und Seife waschen. Bei Hautreizung: Ärztlichen Rat einholen/ärztliche Hilfe hinzuziehen. P362+P364 Kontaminierte Kleidung ausziehen. Und vor erneutem Tragen waschen.	

- 2.3 Sonstige Gefahren**
Ergebnisse der PBT- und vPvB-Beurteilung
PBT: Nicht anwendbar. vPvB: Nicht anwendbar.

ABSCHNITT 3: ZUSAMMENSETZUNG/ANGABEN ZU BESTANDTEILEN*

- 3.1 Stoffe:** Nicht zutreffend.
- 3.2 Gemische:**
Beschreibung:
CAS: 65996-69-2 Hüttensand <20%
CAS: 68131-74-8 Steinkohlenflugasche <10%
Gefährliche Inhaltsstoffe:
Zusätzliche Hinweise:
Der Wortlaut der angeführten Gefahrenhinweise ist dem Abschnitt 16 zu entnehmen.

	Portlandzementklinker		
CAS: 65997-15-1 EINECS: 266-043-4	Eye Dam. 1 H318	Skin Irrit. 2, H315; Skin Sens. 1, H317; STOT SE 3, H335	< 20,0%
CAS: 68475-76-3 Reg.nr.: 01-2119486767-17-xxxx	Eye Dam. 1 H318	Skin Irrit. 2, H315; Skin Sens. 1, H317; STOT SE 3, H335	< 1,0%

ABSCHNITT 4: ERSTE-HILFE-MASSNAHMEN*

- 4.1 Beschreibung der Erste-Hilfe-Maßnahmen**
Allgemeine Hinweise:
Für Ersthelfer ist keine spezielle persönliche Schutzausrüstung erforderlich. Ersthelfer sollten aber den Kontakt mit dem Gemisch vermeiden. Mit dem Gemisch verunreinigte Kleidungsstücke unverzüglich entfernen.

- Nach Einatmen:**
Für Frischluft sorgen. Bei Reizung der Atemwege ärztlichen Rat einholen. Reichlich Frischluftzufuhr und sicherheitshalber Arzt aufsuchen. Bei Bewusstlosigkeit Lagerung und Transport in stabiler Seitenlage.
- Nach Hautkontakt:**
Durchtränkte Kleidung, Schuhe, Uhren etc. entfernen. Diese vor Wiederverwendung gründlich reinigen. Das Gemisch mit viel Wasser abspülen. Bei Hautbeschwerden Arzt konsultieren. Sofort mit Wasser und Seife abwaschen und gut nachspülen.
- Nach Augenkontakt:**
Auge nicht reiben, weil durch die mechanische Beanspruchung zusätzliche Hornhautschäden möglich sind. Augen bei geöffnetem Lidspalt mehrere Minuten unter fließendem Wasser abspülen und Arzt konsultieren.
Gegebenenfalls Kontaktlinse entfernen und das Auge sofort bei geöffnetem Lidspalt unter fließendem Wasser mindestens 20 Minuten spülen, um alle Teilchen zu entfernen. Falls möglich, isotonische Augenspülung (0,9% NaCl) verwenden. Immer Arbeitsmediziner oder Augenarzt konsultieren.
- Nach Verschlucken:**
Kein Erbrechen herbeiführen. Bei Bewusstsein Mund ausspülen und reichlich Wasser trinken. Arzt oder Vergiftungsinformationszentrale konsultieren.
- 4.2 Wichtigste akute und verzögert auftretende Symptome und Wirkungen**
Augen: Augenkontakt mit feuchtem Beton kann ernste bleibende Augenschäden verursachen. **Haut:** Die Gemische können durch anhaltenden Kontakt eine reizende Wirkung auf die Haut haben und Dermatitis oder ernste Hautschäden hervorrufen.
- 4.3 Hinweise auf ärztliche Soforthilfe oder Spezialbehandlung**
Wird ein Arzt aufgesucht, bitte dieses Sicherheitsdatenblatt vorlegen.

ABSCHNITT 5: MASSNAHMEN ZUR BRANDBEKÄMPFUNG*

- 5.1 Löschmittel**
 Geeignete Löschmittel: Feuerlöschmaßnahmen auf die Umgebung abstimmen.
- 5.2 Besondere vom Stoff oder Gemisch ausgehende Gefahren**
Keine weiteren relevanten Informationen verfügbar.
- 5.3 Hinweise für die Brandbekämpfung: Nicht brennbar.**
Besondere Schutzausrüstung: Umgebungsluftunabhängiges Atemschutzgerät tragen.

ABSCHNITT 6: MASSNAHMEN BEI UNBEABSICHTIGTER FREISETZUNG*

- 6.1 Personenbezogene Vorsichtsmaßnahmen, Schutzausrüstungen und in Notfällen anzuwendende Verfahren**
Schutzausrüstung tragen. Ungeschützte Personen fernhalten.
- 6.2 Umweltschutzmaßnahmen**
Mit viel Wasser verdünnen. Nicht in die Kanalisation/Oberflächenwasser/Grundwasser gelangen lassen.
- 6.3 Methoden und Material für Rückhaltung und Reinigung:**
Die Gemische mechanisch aufnehmen, auf einer Folienunterlage oder in einem Gefäß erhitzen lassen und gemäß Abschnitt 13 entsorgen. Kontaminiertes Material als Abfall nach Abschnitt 13 entsorgen.
- 6.4 Verweis auf andere Abschnitte**
Informationen zur sicheren Handhabung siehe Abschnitt 7. Informationen zur persönlichen Schutzausrüstung siehe Abschnitt 8. Informationen zur Entsorgung siehe Abschnitt 13.

ABSCHNITT 7: HANDHABUNG UND LAGERUNG*

- 7.1 Schutzmaßnahmen zur sicheren Handhabung**
Bei der Arbeit nicht essen, trinken, rauchen. Vor den Pausen und bei Arbeitende Hände waschen und gegebenenfalls duschen, um Anhaftungen des Gemisches zu entfernen. Für gute Belüftung/Absaugung am Arbeitsplatz sorgen. Aerosolbildung vermeiden.
Hinweise zum Brand- und Explosionsschutz: Keine besonderen Maßnahmen erforderlich.
- 7.2 Bedingungen zur sicheren Lagerung unter Berücksichtigung von Unverträglichkeiten**
Lagerung, Anforderung an Lagerräume und Behälter: Die Gemische sind nicht lagerfähig. Zusammenlagerungshinweise: Nicht erforderlich. Weitere Angaben zu den Lagerbedingungen: Behälter dicht geschlossen halten. Lagerklasse: 12 VbF-Klasse: entfällt
- 7.3 Spezifische Endanwendungen**
Keine weiteren relevanten Informationen verfügbar.

ABSCHNITT 8: BEGRENZUNG UND ÜBERWACHUNG DER EXPOSITION/PERSÖNLICHE SCHUTZAUSRÜSTUNGEN*

- 8.1 Zu überwachende Parameter**
Bestandteile mit arbeitsplatzbezogenen, zu überwachenden Grenzwerten: 68475-76-3 Bypassstaub MAK (Österreich) Langzeitwert: 5 E mg/m³
Bestandteile mit biologischen Grenzwerten:
Zusätzliche Expositionsgrenzwerte bei möglichen Verarbeitungsgefahren: Wasserlösliches Chrom(VI): 2 ppm Expositionsweg: dermal Expositionsfrequenz: Kurzzeit (akut), Langzeit (wiederholt) Prüfverfahren: EN 196-10
Zusätzliche Hinweise: Als Grundlage dienen die bei der Erstellung gültigen Listen.
- 8.2 Begrenzung und Überwachung der Exposition**
Geeignete technische Steuerungseinrichtungen Keine weiteren Angaben, siehe Abschnitt 7.
Individuelle Schutzmaßnahmen, zum Beispiel persönliche Schutzausrüstung
Allgemeine Schutz- und Hygienemaßnahmen:
Berührung mit den Augen und der Haut vermeiden. Bei der Verarbeitung nicht in den frischen Zubereitungen knien oder stehen. Falls dies dennoch erforderlich ist, unbedingt geeignete wasserdichte Schutzausrüstung tragen. Durchtränkte Kleidung sofort wechseln. Von Nahrungsmitteln, Getränken und Futtermitteln fernhalten. Vor den Pausen und bei Arbeitende Hände waschen.

Augen-/Gesichtsschutz
Augenschutz benutzen: Wegen Spritzgefahr dicht schließende Schutzbrille entsprechend EN 166 verwenden.



Handschutz



Handschutz benutzen, Schutzhandschuhe: Das Handschuhmaterial muss undurchlässig und beständig gegen das Produkt/den Stoff/die Zubereitung sein. Wasserdichte, abrieb- und alkaliresistente Schutzhandschuhe mit CE-Kennzeichnung tragen. Auswahl des Handschuhmaterials unter Beachtung der Durchbruchzeiten, Permeationsraten und der Degradation.
Lederhandschuhe sind aufgrund ihrer Wasserdurchlässigkeit nicht geeignet und können chromathaltige Verbindungen freisetzen. Beim Verarbeiten von zementgebundenem Baustoff sind keine Chemikalienschutzhandschuhe (Kat. III) erforderlich. Untersuchungen haben gezeigt, dass nitrilgetränkte Baumwollhandschuhe (Schichtdicke ca. 0,15 mm) über einen Zeitraum von 480 min ausreichend Schutz bieten. Durchfeuchtete Handschuhe wechseln. Handschuhe zum Wechseln bereithalten. Allgemeine Informationen zum Handschutz finden sich in der AUYVA Sicherheitsinformation für Arbeitnehmer:innen M 705 „Schutzhandschuhe“.

SICHERHEITSDATENBLATT



SICHERHEITSDATENBLATT gemäß Verordnung (EG) Nr. 1907/2006, Artikel 31

Produkt: Zementgebundener Baustoff

Ausgabe 10/2024 (ersetzt Ausgabe 08/2015)



Fußschutz benutzen:



Geschlossene langärmelige Schutzkleidung und dichtes Schuhwerk tragen. Falls Kontakt mit der frischen Zubereitung nicht zu vermeiden ist, sollte die Schutzkleidung auch wasserdicht sein. Darauf achten, dass keine frische Zubereitung von oben in die Schuhe oder Stiefel gelangt.

Atemschutz: Nicht erforderlich, da es sich nicht um Gase, Dämpfe oder Staub handelt.

Maske benutzen: Bei Spritzanwendungen (PROC 7 und PROC 11) ist eine geeignete Atemschutzmaske zu verwenden, beispielsweise eine partikelfiltrierende Halbmaske des Typs FFP1 (z. B. gemäß EN 149, EN 140, EN 14387, EN 1827). Allgemeine Informationen finden sich in der AUYA Broschüre M 719.

Bei kurzzeitiger oder geringer Belastung Atemfiltergerät; bei intensiver bzw. längerer Exposition umluftunabhängiges Atemschutzgerät verwenden.

Thermische Gefahren: Nicht relevant.

ABSCHNITT 9: PHYSIKALISCHE UND CHEMISCHE EIGENSCHAFTEN*

9.1 Angaben zu den grundlegenden physikalischen und chemischen Eigenschaften

Allgemeine Angaben

Aggregatzustand:	flüssig
Farbe:	grau, die Gemische können aber auch gefärbt sein
Geruch:	geruchlos
Geruchsschwelle:	Nicht bestimmt.
Schmelzpunkt/Gefrierpunkt:	Nicht bestimmbar.
Siedepunkt oder Siedebeginn und Siedebereich:	Nicht bestimmbar.
Entzündbarkeit:	Nicht anwendbar.
Untere und obere Explosionsgrenze	
Untere:	Nicht bestimmbar.
Obere:	Nicht bestimmbar.
Flammpunkt:	Nicht bestimmbar.
Zersetzungstemperatur:	Nicht bestimmbar.
pH-Wert:	Bei Kontakt mit Wasser Resultiert ein pH-Wert von 11-13

Viskosität	
Kinematische Viskosität:	Nicht bestimmbar.
Dynamisch:	Nicht bestimmbar.
Löslichkeit	
Wasser:	Vollständig mischbar.
Verteilungskoeffizient n-Oktanol/Wasser (log-Wert):	Nicht bestimmbar.
Dampfdruck:	Nicht bestimmbar.
Dichte und/oder relative Dichte	
Dichte bei 20 °C:	1-3,5 g/cm ³
Pyrophore Flüssigkeiten:	Nicht bestimmbar.
Dampflichte:	Nicht bestimmbar.

9.2 Sonstige Angaben

Form:	erdfeucht bis flüssig
Wichtige Angaben zum Gesundheits- und Umweltschutz sowie zur Sicherheit Zündtemperatur:	Das Produkt ist nicht selbstentzündlich. Das Produkt ist nicht explosionsgefährlich.
Explosive Eigenschaften:	

Zustandsänderung	
Verdampfungsgeschwindigkeit:	Nicht bestimmbar.
Angaben über physikalische Gefahrenklassen	
Explosive Stoffe/Gemische und Erzeugnisse mit Explosivstoff	entfällt
Entzündbare Gase	entfällt
Aerosole	entfällt
Oxidierende Gase	entfällt
Gase unter Druck	entfällt
Entzündbare Flüssigkeiten	entfällt
Entzündbare Feststoffe	entfällt
Selbstzersetzliche Stoffe und Gemische	entfällt
Pyrophore Flüssigkeiten	entfällt
Pyrophore Feststoffe	entfällt
Selbsterhitzungsfähige Stoffe und Gemische	entfällt
Stoffe und Gemische, die in Kontakt mit Wasser	
entzündbare Gase entwickeln	entfällt
Oxidierende Flüssigkeiten	entfällt
Oxidierende Feststoffe	entfällt
Organische Peroxide	entfällt
Gegenüber Metallen korrosiv wirkende Stoffe und Gemische	entfällt
Desensibilisierte Stoffe/Gemische und Erzeugnisse mit Explosivstoff	entfällt

ABSCHNITT 10: STABILITÄT UND REAKTIVITÄT*

- 10.1 Reaktivität:** Keine weiteren relevanten Informationen verfügbar.
- 10.2 Chemische Stabilität**

Die Gemische sind alkalisch und unverträglich mit Säuren, Ammoniumsalzen, Aluminium und anderen unedlen Metallen. Dabei kann Wasserstoff gebildet werden. Die Gemische sind in Flusssäure löslich, wobei sich ätzendes Siliziumtetrafluoridgas bildet. Kontakt mit diesen unverträglichen Materialien vermeiden.

Die Gemische sollten in der Regel 105 Minuten nach Herstellung verarbeitet sein. Danach erhärten die Gemische und bilden eine feste Masse.

Thermische Zersetzung / zu vermeidende Bedingungen:
Keine Zersetzung bei bestimmungsgemäßer Verwendung.
- 10.3 Möglichkeit gefährlicher Reaktionen:** Keine gefährlichen Reaktionen bekannt.
- 10.4 Zu vermeidende Bedingungen**

Eine unplanmäßige nachträgliche Wasserzugabe ist zu vermeiden, da sie zur Verringerung der Produktqualität führt.
- 10.5 Unverträgliche Materialien**

Säuren zerstören das Gefüge der erhärteten Gemische. Uedle Metalle wie Aluminium, Zink, Magnesium führen bei Kontakt mit feuchten Gemischen zur Wasserstoffentwicklung.
- 10.6 Gefährliche Zersetzungsprodukte:** Keine gefährlichen Zersetzungsprodukte bekannt.

ABSCHNITT 11: TOXIKOLOGISCHE ANGABEN*

- 11.1 Angaben zu den Gefahrenklassen im Sinne der Verordnung (EG) Nr. 1272/2008**

Akute Toxizität: Aufgrund der verfügbaren Daten sind die Einstufungskriterien nicht erfüllt.

Ätz-/Reizwirkung auf die Haut: Verursacht Hautreizungen.

Schwere Augenschädigung/-reizung: Verursacht schwere Augenschäden.

Sensibilisierung der Atemwege/Haut: Kann allergische Hautreaktionen verursachen.

Keimzellmutagenität: Aufgrund der verfügbaren Daten sind die Einstufungskriterien nicht erfüllt.

Karzinogenität: Aufgrund der verfügbaren Daten sind die Einstufungskriterien nicht erfüllt.

Reproduktions-Toxizität: Aufgrund der verfügbaren Daten sind die Einstufungskriterien nicht erfüllt.

Spezifische Zielorgan-Toxizität bei einmaliger Exposition: Aufgrund der verfügbaren Daten sind die Einstufungskriterien nicht erfüllt.

Spezifische Zielorgan-Toxizität bei wiederholter Exposition: Aufgrund der verfügbaren Daten sind die Einstufungskriterien nicht erfüllt.

Aspirationsgefahr: Aufgrund der verfügbaren Daten sind die Einstufungskriterien nicht erfüllt.
- 11.2 Angaben über sonstige Gefahren**

Endokrinschädliche Eigenschaften: Keiner der Inhaltsstoffe ist enthalten.

ABSCHNITT 12: UMWELTBEZOGENE ANGABEN*

- 12.1 Toxizität**

Aquatische Toxizität: Keine weiteren relevanten Informationen verfügbar.

- 12.2 Persistenz und Abbaubarkeit:** Keine weiteren relevanten Informationen verfügbar.
- 12.3 Bioakkumulationspotenzial:** Keine weiteren relevanten Informationen verfügbar.
- 12.4 Mobilität im Boden:** Keine weiteren relevanten Informationen verfügbar.
- 12.5 Ergebnisse der PBT- und vPvB-Beurteilung**

PBT: Nicht anwendbar. **vPvB:** Nicht anwendbar.
- 12.6 Endokrinschädliche Eigenschaften**

Das Produkt enthält keine Stoffe mit endokrinschädlichen Eigenschaften.
- 12.7 Andere schädliche Wirkungen**

Weitere ökologische Hinweise:
Allgemeine Hinweise:
Wassergefährdungskategorie 1 (Selbststufung): schwach wassergefährdend
Nicht unverdünnt bzw. in größeren Mengen in das Grundwasser, in Gewässer oder in die Kanalisation gelangen lassen. Darf nicht unverdünnt bzw. unneutralisiert ins Abwasser bzw. in den Vorfluter gelangen.

ABSCHNITT 13: HINWEISE ZUR ENTSORGUNG*

- 13.1 Verfahren der Abfallbehandlung**

Empfehlung: Eine mögliche Rücknahme beim Hersteller erfragen. Sollte dies nicht möglich sein, feuchte Produkte aushärten lassen und nicht in die Kanalisation oder Gewässer gelangen lassen. Entsorgung des ausgehärteten Produktes wie Betonabfälle, Betonschlämme bzw. Betonabbruch unter Beachtung der örtlichen behördlichen Bestimmungen.
Darf nicht zusammen mit Hausmüll entsorgt werden. Nicht in die Kanalisation gelangen lassen.

Abfallschlüsselnummer:
31601: Schlamm aus Betonherstellung (verfestigt)
31427: Betonabbruch

Ungereinigete Verpackungen:
Empfehlung: Entsorgung gemäß den behördlichen Vorschriften.
Empfohlenes Reinigungsmittel: Wasser, gegebenenfalls mit Zusatz von Reinigungsmitteln.

ABSCHNITT 14: ANGABEN ZUM TRANSPORT*

- 14.1 UN-Nummer oder ID-Nummer**

ADR, IMDG, IATA entfällt
- 14.2 Ordnungsgemäße UN-Versandbezeichnung**

ADR, IMDG, IATA entfällt
- 14.3 Transportgefahrenklassen**

ADR, ADN, IMDG, IATA Klasse entfällt
- 14.4 Verpackungsgruppe**

ADR, IMDG, IATA entfällt
- 14.5 Umweltgefahren:** Nicht anwendbar.
- 14.6 Besondere Vorsichtsmaßnahmen für den Verwender** Nicht anwendbar.
- 14.7 Massengutbeförderung auf dem Seeweg gemäß IMO-Instrumenten** Nicht anwendbar.
- UN „Model Regulation“:** entfällt

ABSCHNITT 15: RECHTSVORSCHRIFTEN*

- 15.1 Vorschriften zu Sicherheit, Gesundheits- und Umweltschutz/spezifische Rechtsvorschriften für den Stoff oder das Gemisch**

Richtlinie 2012/18/EU
Namentlich aufgeführte gefährliche Stoffe - ANHANG I Keiner der Inhaltsstoffe ist enthalten.
VERORDNUNG (EG) Nr. 1907/2006 ANHANG XVII Beschränkungsbedingungen: 3

Richtlinie 2011/65/EU zur Beschränkung der Verwendung bestimmter gefährlicher Stoffe in Elektro- und Elektronikgeräten Anhang II Keiner der Inhaltsstoffe ist enthalten.

VERORDNUNG (EU) 2019/1148
Anhang I - BESCHRÄNKTE AUSGANGSSTOFFE FÜR EXPLOSIIVSTOFFE (Oberer Konzentrationsgrenzwert für eine Genehmigung nach Artikel 5 Absatz 3) Keiner der Inhaltsstoffe ist enthalten.
Anhang II - MELDEPFLICHTIGE AUSGANGSSTOFFE FÜR EXPLOSIIVSTOFFE Keiner der Inhaltsstoffe ist enthalten.

Verordnung (EG) Nr. 273/2004 betreffend Drogenausgangsstoffe Keiner der Inhaltsstoffe ist enthalten.

Verordnung (EG) Nr. 111/2005 zur Festlegung von Vorschriften für die Überwachung des Handels mit Drogenaustauschstoffen zwischen der Gemeinschaft und Drittländern Keiner der Inhaltsstoffe ist enthalten.

Nationale Vorschriften:
Klassifizierung nach VbF: entfällt
Sonstige Vorschriften, Beschränkungen und Verbotverordnungen
Das Produkt ist ein Gemisch und fällt daher nicht unter die Registrierungsspflicht der EG-Verordnung 1907/2006 (REACH).
Gemäß Anhang XVII Absatz 47 der EG-Verordnung 1907/2006 besteht für zementhaltige Zubereitungen ein Verwendungs- und Inverkehrbringungsverbot, wenn der Gehalt an löslichem Chrom(VI) nach Hydratisierung mehr als 0,0002 % der Trockenmasse des Zementes in der Zubereitung beträgt.
Ausnahmen gelten nur für überwachte geschlossene und vollautomatische Prozesse und für Verwendungen in solchen Prozessen, bei denen zementhaltige Zubereitungen aus schließlich mit Maschinen in Berührung kommen und keine Gefahr von Hautkontakten besteht.
- 15.2 Stoffsicherheitsbeurteilung:** Eine Stoffsicherheitsbeurteilung wurde nicht durchgeführt.

ABSCHNITT 16: SONSTIGE ANGABEN*

- Die Angaben stützen sich auf den heutigen Stand unserer Kenntnisse, sie stellen jedoch keine Zusicherung von Produkteigenschaften dar und begründen kein vertragliches Rechtsverhältnis.
- Relevante Sätze**

H315 Verursacht Hautreizungen.
H317 Kann allergische Hautreaktionen verursachen.
H318 Verursacht schwere Augenschäden.
H335 Kann die Atemwege reizen.
- Abkürzungen und Akronyme:**

ADR: Accord relatif au transport international des marchandises dangereuses par route (European Agreement Concerning the International Carriage of Dangerous Goods by Road)
IMDG: International Maritime Code for Dangerous Goods
IATA: International Air Transport Association
GHS: Globally Harmonised System of Classification and Labelling of Chemicals
EINECS: European Inventory of Existing Commercial Chemical Substances
ELINCS: European List of Notified Chemical Substances
CAS: Chemical Abstracts Service (division of the American Chemical Society)
VbF: Verordnung über brennbare Flüssigkeiten, Österreich (Ordinance on the storage of combustible liquids, Austria)
PBT: Persistent, Bioaccumulative and Toxic
vPvB: very Persistent and very Bioaccumulative
Skin Irrit. 2: Hautreizende/-ätzende Wirkung – Kategorie 2
Eye Dam. 1: Schwere Augenschädigung/Augenreizung – Kategorie 1
Skin Sens. 1: Sensibilisierung der Haut – Kategorie 1
STOT SE 3: Spezifische Zielorgan-Toxizität (einmalige Exposition) – Kategorie 3
- Schulungsratschläge**

Zusätzlich zu Schulungsprogrammen für Arbeitnehmer zu den Themen Gesundheit, Sicherheit und Umwelt, haben Unternehmen sicherzustellen, dass ihre Arbeitnehmer das Sicherheitsdatenblatt lesen, verstehen und die Anforderungen umsetzen können.
- Ausschlussklausel**

Die Angaben in diesem Sicherheitsdatenblatt beschreiben die Sicherheitsanforderungen unseres Produktes und stützen sich auf den heutigen Stand unserer Kenntnisse. Sie stellen keine Zusicherung von Produkteigenschaften dar. Bestehende Gesetze, Verordnungen und Regelwerke, auch solche, die in diesem Datenblatt nicht genannt werden, sind vom Empfänger unserer Produkte in eigener Verantwortung zu beachten.
- Datum der Vorgängerversion:** 31.08.2015

Allgemeine Verkaufs- und Lieferbedingungen für Transportbeton und Betonpumpleistungen für das Privatkundengeschäft

§ 1 – Auftragsgrundlage und Anwendung der Verkaufs- und Lieferbedingungen

- 1.1 Diese „Allgemeinen Verkaufs- und Lieferbedingungen“ (AGB) gelten zwischen Auftraggeber (AG) und Auftragnehmer (AN) bei allfälligen Widersprüchen in der angeführten Reihenfolge:
 - das Auftragschreiben samt Lieferverzeichnis (Beschreibung des Leistungsgegenstandes)
 - diese AGB
 - die für Beton (die „Ware“) einschlägige technische ÖNORM B 4710 Teil 1. und Teil 2. (in der jeweils aktuellen Fassung), sowie die einschlägigen Richtlinien und Merkblätter der Österreichischen Bau-technik Vereinigung
 - die branchenspezifischen Unternehmensbräuche
 - das dispositive Recht
- 1.2 Abweichungen von diesen AGB sind wirkungslos und werden nicht Vertragsinhalt, es sei denn, dass sie vom AN ganz oder teilweise schriftlich anerkannt werden.
- 1.3 Der AG ist Verbraucher und es gelten daher die zwingenden Bestimmungen der verschiedenen Verbraucherschutzgesetze (zB KSchG).

§ 2 – Lieferung, Leistung und Annahmeverzug

- 2.1 Die Zufahrt zur Entladestelle bzw zum Aufstellungsort des Fahrmischers bzw der Betonpumpe muss für das Befahren mit Fahrzeugen für das jeweils technisch erforderliche Gesamtgewicht und Größe geeignet sein. Der AG hat auf seine Kosten die behördliche Genehmigung rechtzeitig zu beschaffen und nachzuweisen, Schutzmaßnahmen durchzuführen und für die Reinigung der Straße und der Gehsteige zu sorgen.
- 2.2 Als Ankunftszeit des Fahrmischers gilt das Eintreffen auf der Baustelle.
- 2.3 Die Leistungspflicht des AN ruht, wenn der Lieferung von ihm nicht beeinflussbare Behinderungen (zB Engpässe bei Vorlieferanten, sonstige äußere Behinderungen der Produktions- oder Lieferbedingungen) entgegenstehen. Wird durch diese Bedingungen die Lieferung oder Leistung unmöglich, so wird der AN von der Lieferungs- bzw Leistungsverpflichtung befreit.
- 2.4 Wenn Aufträge vom AG nur zum Teil abgerufen werden, hat der AN das Recht, für die tatsächlich durchgeführten Lieferungen Listenpreise nachzuverrechnen. Für bestellte und nicht abgenommene Mengen steht dem AN das Recht zu, diese Mengen sowie deren Entsorgungs- und Deponiekosten zu verrechnen.
- 2.5 Wird das Betonieren oder der Pumpeneinsatz durch den AG verschoben, so hat er den AN hiervon mindestens 24 Stunden vor der abgesprochenen Lieferzeit schriftlich zu verständigen. Die durch die Verschiebung verursachten Mehraufwendungen hat der AG zu ersetzen.
- 2.6 Der AG ist verpflichtet, die Ware zur vereinbarten Lieferzeit abzunehmen. Der AG haftet dem AN für sämtliche durch seinen Annahmeverzug verursachten Aufwendungen.
- 2.7 Die Fahrmischerfahrer und Pumpenmaschinisten des AN sind nicht berechtigt, für diesen Erklärungen abzugeben oder entgegenzunehmen.
- 2.8 Der AG sorgt für eine reibungslose Übernahme des Transportbetons.
- 2.9 Der AG hat den Lieferschein vor der Entladung der Ware zu kontrollieren und zu unterzeichnen. Der vom AG zur Annahme eingesetzte Gehilfe ist auch zur Unterfertigung des Lieferscheins berechtigt. Auf dem Lieferschein sind im Besonderen vom AG veranlasste Zugaben (zB Wasser, Fasern oder sonstige Zusätze) zu vermerken. Eine Mitwirkungs- oder Warnpflicht des AN ist dabei ausgeschlossen. Wurden auf Anweisung des AG dem Beton Stoffe zugegeben, so hat der AG sämtliche erforderlichen Nachweise, die ursprünglich der AN zu erbringen hatte, durch eigene Prüfungen zu erbringen und dem AN zur Verfügung zu stellen. Die vom AG gewünschte Zugabe führt zum Ausschluss der Gewährleistung oder sonstigen Haftung des AN.

§ 3 – Pumpleistungen

- 3.1 Der AG ist für die Sicherheit auf der Baustelle, insbesondere im Zusammenhang mit dem Einsatz von Betonpumpen, verantwortlich und hat sich eines Planungs- und Baustellenkoordinators zu bedienen.
- 3.2 Der AG hat eine geeignete Fläche für die Aufstellung der Betonpumpe bzw des Fahrmischers zur Verfügung zu stellen. Die Informationen über den sicheren Aufstellungsort der Betonpumpe sind in das Baustellenerfassungsblatt aufzunehmen. Der AN hat das Recht, den Aufstellungsort bei sicherheitstechnischen Bedenken abzulehnen.
- 3.3 Der AG hat die behördliche Genehmigung für das Aufstellen der Betonpumpe zu beschaffen und die Arbeitsbedingungen für den sicheren Einsatz von Betonpumpen zu erfüllen: Dazu gehören insbesondere die Sicherung von elektrischen Freileitungen, die Bekanntgabe von Einbauten und Hohlräumen, die Unterweisung des Endschlauchführers, die Verwendung der persönlichen Schutzausrüstung durch den Endschlauchführer, das Bereitstellen eines Einweisers und die Zurverfügungstellung sicherer Standplätze sowie von Absturzsicherungen, insbesondere für Endschlauchführer und Betonpumpenmaschinisten. Der AG hat außerdem den sicherheitstechnischen Anweisungen des Betonpumpenmaschinisten im Betonpumpen-Arbeitsbereich Folge zu leisten.
- 3.4 Pumpenmaschinisten und Schlauchleitender sind nur zum Betreiben der Betonpumpe bzw der Fahrmischer berechtigt. Für das bautechnisch fachgerechte Einbringen des Betons ist ausschließlich der AG verantwortlich; dazu verfügen die Pumpenmaschinisten und Fahrmischerfahrer über keine Fachkenntnisse. Eine Mitwirkungs- oder Warnpflicht des AN ist ausgeschlossen.
- 3.5 Wird über Wunsch des AG der Frischbeton nach Verlassen des Schlauchendes der Betonpumpe, des Übergabetrichters, des Förderbandes, des Rutschendes des Mischfahrzeuges durch eine darüber hinausgehende Rohr- und Schlauchleitung gepumpt oder anderweitig befördert, kann eine Veränderung der Betongüte eintreten, die eine geänderte Rezeptur verlangt. Der AG hat daher den AN 48 Stunden vor der abgesprochenen Lieferzeit schriftlich über Pumpleitungslängen von über 50m zu informieren. Die dadurch entstehenden Mehrkosten trägt der AG.
- 3.6 Der AN stellt Rohr- und Schlauchleitung zur Verfügung. Für den ordnungsgemäßen Zusammen- und Abbau sowie deren fachgerechte Reinigung ist ausschließlich der AG verantwortlich. Er haftet auch für den Verlust. Eine Mitwirkungs- oder Warnpflicht des AN ist ausgeschlossen.
- 3.7 Für die Ausschlämmung der Rohrleitungen ist der AG auf seine Kosten verantwortlich. Der AG hat auf seine Kosten für die Möglichkeit zum Auswaschen der Mischfahrzeuge und der Betonpumpen im Bereich der Baustelle zu sorgen und das beim Reinigen der Rohrleitungen bzw der Fahrmischerherrschen auf der Baustelle anfallende Schmutzwasser zu entsorgen. Eine Mitwirkungs- oder Warnpflicht des AN ist ausgeschlossen.

§ 4 – Betonprüfung

- 4.1 Grundsätzlich sind für die Betonprüfung die fach einschlägigen Normen und Regelwerke anzuwenden. Prüfungen des Frischbetons sind von einem befugten Fachmann durchzuführen. Ein Fachmann gilt als befugt, wenn er die Kenntnisse im Sinne der ÖNORM B 4710-1 Abschnitt G.2.2 nachweist.
- 4.2 Werden in der Sphäre des AG Betonprüfungen durchgeführt oder erlangt dieser Kenntnis von Prüfungsergebnissen und werden dabei negative Ergebnisse festgestellt, sind diese dem AN unverzüglich schriftlich mitzuteilen.

§ 5 – Gewährleistung und Schadenersatz

- 5.1 Der AN leistet Gewähr nach Maßgabe der Bestimmungen der §§ 922 ff Allgemeines Bürgerliches Gesetzbuch und den Konkretisierungen in den folgenden Punkten.
- 5.2 Als Übergabe gilt der Zeitpunkt, in welchem der Beton in die Sphäre des AG gelangt.
- 5.3 Die Gewährleistungspflicht des AN erstreckt sich nicht auf Mängel, die dem AG zuzurechnen sind. Der AN leistet daher keine Gewähr für Mängel, die durch vom AG veranlasste Veränderungen an der Ware (zB Zugabe von Wasser, Fasern oder sonstigen Zusätzen) verursacht werden. Der AN leistet darüber hinaus keine Gewähr für jenen Betonierabschnitt, in welchem der AG den gelieferten Beton mit Beton anderer Hersteller zusammen einbringt.
- 5.4 Bei Herstellung nach Rezepten des AG haftet der AN lediglich für die bestellte Zusammensetzung, nicht aber für eine bestimmte Betongüte oder -eigenschaft. Der AG ist verpflichtet, solche Rezepte unter fachkundiger Anleitung zu erstellen.
- 5.5 Für die eventuell erforderliche Entnahme und Prüfung von Bohrkernen ist nur eine dafür akkreditierte Prüf- oder Inspektionsstelle heranzuziehen. Die damit verbundenen Kosten trägt im Falle vertragskonformer Lieferung der AG.
- 5.6 Für Produkthaftungsansprüche wird nach Maßgabe des Produkthaftungsgesetzes gehaftet. Davon abgesehen setzt eine Schadenersatzpflicht des AN grobe Fahrlässigkeit oder Vorsatz voraus und ist auf den Ersatz des unmittelbaren positiven Schadens beschränkt. Keine Haftungsbeschränkung gilt für schuldhaft verursachte Personenschäden.

§ 6 – Preise, Rechnungslegung und Zahlungsbedingungen

- 6.1 Änderungen der Kalkulationsbestandteile berechtigen den AN zum Anbot einer Entgeltsanpassung. Stimmt der AG dieser nicht zu, ist der AN berechtigt, vom Vertrag zurückzutreten. Kostenänderungen ab Vertragsabschluss werden gemäß den vom Fachverband der Stein- und keramischen Industrie bei der Wirtschaftskammer Österreich herausgegebenen Index für Transportbeton oder eine an seine Stelle tretende Preisleitregelung berücksichtigt.
- 6.2 Die Abrechnung der vom AN erbrachten Lieferungen bzw Leistungen erfolgt auf Grund der vom AG bestätigten Lieferscheine.
- 6.3 Sofern keine besonderen Zahlungskonditionen vereinbart wurden, sind Rechnungen des AN sofort und ohne Abzug fällig. Der AN gibt dem AG das Bankkonto, auf welches Zahlungen zu leisten sind, bekannt.
- 6.4 Der AN ist zur Auflösung des Vertrags bei Wahrung sonstiger Ansprüche berechtigt, wenn der AG seine Zahlungen einstellt, überschuldet ist, über sein Vermögen die Eröffnung eines Insolvenzverfahrens mangels Vermögens abgelehnt wird, Umstände bekannt werden, die begründete Zweifel an der Kreditwürdigkeit des AG rechtfertigen oder sonstige Umstände aus der Sphäre des AG bekannt werden, die es dem AN unzumutbar machen, am Vertrag festzuhalten.
- 6.5 Eine Aufrechnung mit etwaigen Gegenforderungen ist dem AG nur dann möglich, wenn der Anspruch des AG vom AN anerkannt oder gerichtlich festgestellt wurde oder der AN zahlungsunfähig ist oder es sich um eine Forderung des AG handelt, die im rechtlichen Zusammenhang mit der Verbindlichkeit des AG stehen.
- 6.6 Im Falle des schuldhaften Zahlungsverzuges hat der AN unbeschadet der gesetzlichen Rechtsfolgen das Recht, weitere Lieferungen bzw Leistungen von Vorauszahlungen oder Sicherheitsleistungen abhängig zu machen.
- 6.7 Adressdaten, Zahlungsverfahrensdaten über die Einhaltung von Zahlungszielen und Informationen über unbezahlte Forderungen werden der CRIF GmbH, Diefenbachgasse 35, 1150 Wien und der R+V Versicherung AG, Wilhelmstraße 68, 1120 Wien, zur rechtmäßigen Verwendung im Rahmen der Gewerbeberechtigungen, übermittelt.

§ 7 – Gefahrenübergang

Die Gefahr geht sowohl bei Selbstabholung als auch bei Lieferung in jenem Zeitpunkt auf den AG über, in welchem die Ware die Sphäre des AN verlässt.

§ 8 – Gerichtsstand und Rechtswahl

- 8.1 Für alle Streitigkeiten mit einem AG, der im Inland seinen Wohnsitz, gewöhnlichen Aufenthalt oder Ort der Beschäftigung hat, ist das sachlich zuständige Gericht im Sprengel des Wohnsitzes, gewöhnlichen Aufenthalts oder Ort der Beschäftigung des AG zuständig.
- 8.2 Es gilt österreichisches Recht. UN-Kaufrecht findet keine Anwendung.

§ 9 – Datenschutz

Die Verarbeitung personenbezogener Daten (zB Name, Geschlecht, Geburtsdatum, Liefer- und Rechnungsanschrift, E-Mail-Adresse, Telefonnummer, Bonitätsdaten) durch den AN erfolgt ausschließlich im Einklang mit den anwendbaren gesetzlichen Bestimmungen, insbesondere der DSGVO und dem DSG. Daten des AG werden nur soweit verarbeitet, als die Verarbeitung zur Erfüllung vertraglicher oder rechtlicher Pflichten erforderlich ist (Art 6 Abs 1 lit b und c DSGVO), die Verarbeitung im Rahmen von Interessenabwägungen zur Wahrung berechtigter Interessen des AN (zB bei Konsultation von und Datenaustausch mit Auskunfteien zur Ermittlung von Bonitäts- bzw Ausfallrisiken) erforderlich ist (Art 6 Abs 1 lit f DSGVO) oder der AG in die Verarbeitung eingewilligt hat (Art 6 Abs 1 lit a DSGVO). Eine entsprechende Einwilligung kann der AG jederzeit mit Wirkung für die Zukunft widerrufen. Dem AG stehen bei Vorliegen der entsprechenden Voraussetzungen die Rechte auf Auskunft, Berichtigung, Löschung, Einschränkung, Datenübertragbarkeit, Widerspruch und Beschwerde bei der Österreichischen Datenschutzbehörde zu. Weiterführende Informationen zum Datenschutz, insbesondere zu den einzelnen Verarbeitungsvorgängen, der Dauer der Datenspeicherung, den Empfängern der Daten und den technischen und organisatorischen Maßnahmen, stehen für den AG unter <https://www.rohrdorfer.eu/datenschutz/> zum Abruf zur Verfügung. Auf Wunsch des AG wird ihm der AN die Datenschutzinformationen unverzüglich auch postalisch übermitteln.

(AGB_P_08/2019)

Allgemeine Verkaufs- und Lieferbedingungen für Transportbeton und Betonpumpleistungen für das **Unternehmergeschäft**

§ 1 – Auftragsgrundlage und Anwendung der Verkaufs- und Lieferbedingungen

- 1.1 Diese „Allgemeinen Verkaufs- und Lieferbedingungen“ (AGB) gelten zwischen Auftraggeber (AG) und Auftragnehmer (AN) bei allfälligen Widersprüchen in der angeführten Reihenfolge:
 - das Auftragschreiben samt Lieferverzechnis (Beschreibung des Leistungsgegenstandes)
 - diese AGB
 - die für Beton (die „Ware“) einschlägige technische ÖNORM B 4710 Teil 1. und Teil 2. (in der jeweils aktuellen Fassung), sowie die einschlägigen Richtlinien und Merkblätter der Österreichischen Bau-technik Vereinigung
 - die branchenspezifischen Unternehmensbräuche
 - das dispositive Recht
- 1.2 Abweichungen von diesen AGB sowie Geschäftsbedingungen des AG sind wirkungslos und werden nicht Vertragsinhalt, es sei denn, dass sie vom AN ganz oder teilweise schriftlich anerkannt werden.
- 1.3 Für den AG gehört das Geschäft zum Betrieb seines Unternehmens.

§ 2 – Lieferung, Leistung und Annahmeverzug

- 2.1 Die Zufahrt zur Entladestelle bzw zum Aufstellungsort des Fahrmischers bzw der Betonpumpe muss für das Befahren mit Fahrzeugen für das jeweils technisch erforderliche Gesamtgewicht und Größe geeignet sein. Der AG hat auf seine Kosten rechtzeitig die behördliche Genehmigung zu beschaffen und nachzuweisen, Schutzmaßnahmen durchzuführen und für die Reinigung der Straße und der Gehsteige zu sorgen.
- 2.2 Als Ankunftszeit des Fahrmischers gilt das Eintreffen auf der Baustelle.
- 2.3 Die Leistungspflicht des AN ruht, wenn der Lieferung von ihm nicht beeinflussbare Behinderungen (zB Engpässe bei Vorlieferanten, sonstige äußere Behinderungen der Produktions- oder Lieferbedingungen) entgegenstehen. Wird durch diese Bedingungen die Lieferung oder Leistung unmöglich, so wird der AN von der Lieferungs- bzw Leistungsverpflichtung befreit.
- 2.4 Sollte die abgerufene Liefermenge nicht fristgerecht an die Baustelle geliefert werden, so treffen den AN die Rechtsfolgen des Schuldnerverzuges erst nach Ablauf von **drei Stunden**, die mit der Einmahnung der Leistung durch den AG zu laufen beginnen.
- 2.5 Wenn Aufträge vom AG nur zum Teil abgerufen werden, hat der AN das Recht, für die tatsächlich durchgeführten Lieferungen Listenpreise nachzuverrechnen. Für bestellte und nicht abgenommene Mengen steht dem AN das Recht zu, diese Mengen sowie deren Entsorgungs- und Deponiekosten zu verrechnen.
- 2.6 Wird das Betonieren oder der Pumpeneinsatz durch den AG verschoben, so hat er den AN hiervon **mindestens 24 Stunden** vor der abgesprochenen Lieferzeit schriftlich zu verständigen. Die durch die Verschiebung verursachten Mehraufwendungen hat der AG zu ersetzen.
- 2.7 Der AG ist verpflichtet, die Ware zur vereinbarten Lieferzeit abzunehmen. Der AG haftet dem AN für sämtliche durch seinen Annahmeverzug verursachten Aufwendungen.
- 2.8 Die Fahrmischerfahrer und Pumpenmaschinisten des AN sind nicht berechtigt, für diesen Erklärungen abzugeben oder entgegenzunehmen.
- 2.9 Der AG sorgt für eine reibungslose Übernahme des Transportbetons.
- 2.10 Der AG hat den Lieferschein vor der Entladung der Ware zu kontrollieren und zu unterzeichnen. Der vom AG zur Annahme eingesetzte Gehilfe ist auch zur Unterfertigung des Lieferscheins berechtigt. Auf dem Lieferschein sind im Besonderen vom AG veranlasste Zugaben (zB Wasser, Fasern oder sonstige Zusätze) zu vermerken. Eine Mitwirkungs- oder Warmpflicht des AN ist dabei ausgeschlossen. Wurden auf Anweisung des AG dem Beton Stoffe zugegeben, so hat der AG sämtliche erforderlichen Nachweise, die ursprünglich der AN zu erbringen hatte, durch eigene Prüfungen zu erbringen und dem AN zur Verfügung zu stellen. Die vom AG gewünschte Zugabe führt zum Ausschluss der Gewährleistung oder sonstigen Haftung des AN.

§ 3 – Pumpleistungen

- 3.1 Der AG ist für die Sicherheit auf der Baustelle, insbesondere im Zusammenhang mit dem Einsatz von Betonpumpen, verantwortlich und hat sich eines Planungs- und Baustellenkoordinators zu bedienen.
- 3.2 Der AG hat eine geeignete Fläche für die Aufstellung der Betonpumpe bzw des Fahrmischers zur Verfügung zu stellen. Die Informationen über den sicheren Aufstellungsort der Betonpumpe sind in das Baustellenerfassungsblatt aufzunehmen. Der AN hat das Recht, den Aufstellungsort bei sicherheitstechnischen Bedenken abzulehnen.
- 3.3 Der AG hat die behördliche Genehmigung für das Aufstellen der Betonpumpe zu beschaffen und die Arbeitsbedingungen für den sicheren Einsatz von Betonpumpen zu erfüllen: Dazu gehören insbesondere die Sicherung von elektrischen Freileitungen, die Bekannngabe von Einbauten und Hohlräumen, die Unterweisung des Endschlauchführers, die Verwendung der persönlichen Schutzausrüstung durch den Endschlauchführer, das Bereitstellen eines Einweisers und die Zurverfügungstellung sicherer Standplätze sowie von Absturzsicherungen, insbesondere für Endschlauchführer und Betonpumpenmaschinisten. Der AG hat außerdem den sicherheitstechnischen Anweisungen des Betonpumpenmaschinisten im Arbeitsbereich Folge zu leisten.
- 3.4 Pumpenmaschinisten und Fahrmischerfahrer sind nur zum Betreiben der Betonpumpe bzw der Fahrmischer berechtigt. Für das bautechnisch fachgerechte Einbringen des Betons ist ausschließlich der AG verantwortlich; dazu verfügen die Pumpenmaschinisten und Fahrmischerfahrer über keine Fachkenntnisse. Eine Mitwirkungs- oder Warmpflicht des AN ist ausgeschlossen.
- 3.5 Wird über Wunsch des AG der Frischbeton nach Verlassen des Schlauchendes der Betonpumpe, des Übergabetrichters, des Förderbandes, des Rutschenendes des Mischfahrzeuges durch eine darüber hinausgehende Rohr- und Schlauchleitung gepumpt oder anderweitig befördert, kann eine Veränderung der Betongüte eintreten, die eine geänderte Rezeptur verlangt. Der AG hat daher den AN 48 Stunden vor der abgesprochenen Lieferzeit schriftlich über Pumpleitungslängen von über 50m zu informieren. Die dadurch entstehenden Mehrkosten trägt der AG.
- 3.6 Der AN stellt Rohr- und Schlauchleitung zur Verfügung. Für den ordnungsgemäßen Zusammen- und Abbau sowie deren fachgerechte Reinigung ist ausschließlich der AG verantwortlich. Er haftet auch für den Verlust. Eine Mitwirkungs- oder Warmpflicht des AN ist ausgeschlossen.
- 3.7 Für die Ausschlämmer der Rohrleitungen ist der AG auf seine Kosten verantwortlich. Der AG hat auf seine Kosten für die Möglichkeit zum Auswaschen der Mischfahrzeuge und der Betonpumpen im Bereich der Baustelle zu sorgen und das beim Reinigen der Rohrleitungen bzw der Fahrmischertruschen auf der Baustelle anfallende Schmutzwasser zu entsorgen. Eine Mitwirkungs- oder Warmpflicht des AN ist ausgeschlossen.

§ 4 – Betonprüfung

- 4.1 Grundsätzlich sind für die Betonprüfung die fach einschlägigen Normen und Regelwerke anzuwenden. Prüfungen des Frischbetons sind von einem befugten Fachmann durchzuführen. Ein Fachmann gilt als befugt, wenn er die Kenntnisse im Sinne der ÖNORM B 4710-1 Abschnitt G.2.2 nachweist.
- 4.2 Werden in der Sphäre des AG Betonprüfungen durchgeführt oder erlangt dieser Kenntnis von Prü-

fungsergebnissen und werden dabei negative Ergebnisse festgestellt, sind diese dem AN unverzüglich schriftlich mitzuteilen.

§ 5 – Gewährleistung und Schadenersatz

- 5.1 Der AN leistet Gewähr nach Maßgabe der Bestimmungen der §§ 922 ff Allgemeines Bürgerliches Gesetzbuch und den Konkretisierungen in den folgenden Punkten.
- 5.2 Als Übergabe gilt der Zeitpunkt, in welchem der Beton die Sphäre des AN verlässt.
- 5.3 Die Gewährleistungspflicht des AN erstreckt sich nicht auf Mängel, die dem AG zuzurechnen sind. Der AN leistet daher keine Gewähr für Mängel, die durch vom AG veranlasste Veränderungen an der Ware (zB Zugabe von Wasser, Fasern oder sonstigen Zusätzen) verursacht werden. Der AN leistet darüber hinaus keine Gewähr für jenen Betonierabschnitt, in welchem der AG den gelieferten Beton mit Beton anderer Hersteller zusammen einbringt. Eine Mitwirkungs- od. Warmpflicht des AN ist ausgeschlossen.
- 5.4 Bei Herstellung nach Rezepten des AG haftet der AN lediglich für die bestellte Zusammensetzung, nicht aber für eine bestimmte Betongüte oder -eigenschaft. Der AG ist verpflichtet, solche Rezepte unter fachkundiger Anleitung zu erstellen. Eine Mitwirkungs- oder Warmpflicht des AN ist ausgeschlossen.
- 5.5 Der AG hat den gelieferten Beton unverzüglich bei Übergabe zu untersuchen und allfällige Mängel sofort geltend zu machen. Unterlässt der AG diese Mängelrüge, so gilt die Ware als genehmigt. Mündliche oder telefonische Bemängelungen sind unverzüglich schriftlich zu bestätigen. Die unterlassene, verspätete oder nicht formgerechte Bemängelung hat den Verlust von Ansprüchen aus Gewährleistung, Schadenersatz und aus Irrtum über die Mangelhaftigkeit der Sache zur Folge.
- 5.6 Für die eventuell erforderliche Entnahme und Prüfung von Bohrkernen ist nur eine dafür akkreditierte Prüf- oder Inspektionsstelle heranzuziehen. Die damit verbundenen Kosten trägt im Falle vertragskonformer Lieferung der AG.
- 5.7 Die Gewährleistungsfrist beträgt sechs Monate. Die Mangelhaftigkeit zum Zeitpunkt der Übergabe hat der AG zu beweisen.
- 5.8 Für Produkthaftungsansprüche wird nach Maßgabe des Produkthaftungsgesetzes gehaftet. Davon abgesehen setzt eine Schadenersatzpflicht des AN grobe Fahrlässigkeit oder Vorsatz voraus und ist auf den Ersatz des unmittelbaren positiven Mangelschadens beschränkt. Der Ersatz eines entgangenen Gewinns, von Folgeschäden, mittelbaren Schäden oder Drittschäden ist jedenfalls ausgeschlossen.
- 5.9 Der AG trägt die Beweislast für ein Verschulden des AN. Seine Ersatzansprüche verjähren in sechs Monaten ab evidenter Erkennbarkeit von Schaden und Schädiger, unabhängig davon jedenfalls in vier Jahren nach der Übergabe iSd Pkt 5.2.

§ 6 – Preise, Rechnungslegung und Zahlungsbedingungen

- 6.1 Angebotene Preise und Kostenvoranschläge sind freibleibend. Änderungen der Kalkulationsbestandteile berechtigen den AN zu entsprechenden Preiskorrekturen. Kostenänderungen ab Vertragsabschluss werden gemäß den vom Fachverband der Stein- und keramischen Industrie bei der Wirtschaftskammer Österreich herausgegebenen Index für Transportbeton oder eine an seine Stelle tretende Preisleitregelung berücksichtigt.
- 6.2 Die Abrechnung der von AN erbrachten Lieferungen bzw Leistungen erfolgt auf Grund der vom AG bestätigten Lieferscheine.
- 6.3 Sofern keine besonderen Zahlungskonditionen vereinbart wurden, sind Rechnungen des AN sofort und ohne Abzug fällig. Die Annahme von Wechseln und Schecks bleibt vorbehalten und erfolgt jedenfalls nur zahlungshalber. Diskont-, Einziehungsspesen und sonstigen Kosten gehen zu Lasten des AG.
- 6.4 Sämtliche Forderungen des AN werden sofort fällig, wenn der AG mit der Erfüllung auch nur einer Verbindlichkeit in Verzug gerät. Das gleiche gilt, wenn er seine Zahlungen einstellt, überschuldet ist, die Eröffnung eines Insolvenzverfahrens mangels Vermögens abgelehnt wird, oder Umstände bekannt werden, die begründete Zweifel an der Kreditwürdigkeit des AG rechtfertigen oder vergleichbare Gründe auftreten, die es dem AN unzumutbar machen, am Vertrag festzuhalten.
- 6.5 Bestehen Forderungen aus verschiedenen Lieferungen bzw Leistungen, entscheidet über die Verrechnung von Geldeingängen der AN. Ein Zurückbehaltungsrecht des AG ist ausgeschlossen. Eine Aufrechnung mit etwaigen Gegenforderungen ist ihm nur dann möglich, wenn diese vom AN anerkannt oder rechtskräftig festgestellt sind.
- 6.6 Im Falle des schuldhaften Zahlungsverzuges hat der AN unbeschadet der gesetzlichen Rechtsfolgen das Recht, weitere Lieferungen bzw Leistungen von Vorauszahlungen oder Sicherheitsleistungen abhängig zu machen. Entgegengenommene Wechsel können vor Verfall zurückgegeben und sofortige Barzahlung gefordert werden.
- 6.7 Adressdaten, Zahlungserfahrungsdaten über die Einhaltung von Zahlungszielen und Informationen über unbezahlte Forderungen werden der CRIF GmbH, Diefenbachgasse 35, 1150 Wien und der R+V Versicherung AG, Wilhelmstraße 68, 1120 Wien, zur rechtmäßigen Verwendung im Rahmen der Gewerbeberechtigungen übermittelt.

§ 7 – Gefahrenübergang

Die Gefahr geht sowohl bei Selbstabholung als auch bei Lieferung in jenem Zeitpunkt auf den AG über, in welchem die Ware die Sphäre des AN verlässt.

§ 8 – Erfüllungsort und Gerichtsstand

- 8.1 Der Erfüllungsort ist der Sitz des AN.
- 8.2 Für alle Streitigkeiten im Zusammenhang mit diesem Vertragsverhältnis ist das für den Sitz des AN örtlich und sachlich zuständige ordentliche Gericht maßgebend.
- 8.3 Es gilt österreichisches Recht. UN-Kaufrecht findet keine Anwendung.

§ 9 – Datenschutz

Die Verarbeitung personenbezogener Daten (zB Name, Geschlecht, Geburtsdatum, Liefer- und Rechnungsanschrift, E-Mail-Adresse, Telefonnummer, Bonitätsdaten) durch den AN erfolgt ausschließlich im Einklang mit den anwendbaren gesetzlichen Bestimmungen, insbesondere der DSGVO und dem DSG. Daten des AG werden nur soweit verarbeitet, als die Verarbeitung zur Erfüllung vertraglicher oder rechtlicher Pflichten erforderlich ist (Art 6 Abs 1 lit b und c DSGVO), die Verarbeitung im Rahmen von Interessenabwägungen zur Wahrung berechtigter Interessen des AN (zB bei Konsultation von und Datenaustausch mit Auskunftgebern zur Ermittlung von Bonitäts- bzw Ausfallsrisiken) erforderlich ist (Art 6 Abs 1 lit f DSGVO) oder der AG in die Verarbeitung eingewilligt hat (Art 6 Abs 1 lit a DSGVO). Eine entsprechende Einwilligung kann der AG jederzeit mit Wirkung für die Zukunft widerrufen. Dem AG stehen bei Vorliegen der entsprechenden Voraussetzungen die Rechte auf Auskunft, Berichtigung, Löschung, Einschränkung, Datenübertragbarkeit, Widerspruch und Beschwerde bei der Österreichischen Datenschutzbehörde zu. Weiterführende Informationen zum Datenschutz, insbesondere zu den einzelnen Verarbeitungsvorgängen, der Dauer der Datenspeicherung, den Empfängern der Daten und den technischen und organisatorischen Maßnahmen, stehen für den AG unter <https://www.rohrdorfer.eu/datenschutz/> zum Abruf zur Verfügung. Auf Wunsch des AG wird ihm der AN die Datenschutzinformationen unverzüglich auch postalisch übermitteln.

(AGB_U_08/2019)